朝鮮日報
朝刊
本紙朝夕刊十二面

社說

賃金의 適正
─初給賃金給決定─

一

戰時가 아닌때라도 物價騰貴에 對하여 賃金의 騰貴率은 자못 鈍하고 低率이어서 그騰貴差로 생기는 大衆의 生活苦는 큰것이 問題되던 것 況 戰時에있어서랴. 지난二月中의 京城府實物價와 京城勞賃을 鮮銀調査에 依해보건대 物價는 事變前月인 昭和十二年 六月에 比하여 總平均指數가 四割九分六厘의 暴騰인데 一方勞賃은 一割六分九厘高에 不過하여 얼마나 그 騰貴率의 差가 큰것을 알수있다. 더구나 이 物價指數란것이 所謂公定價格 協定價格에 依한 調査로 實際의 賣買되는 價格은 秘密去來로 表面에 나타나지못하는 마놈 物價와 勞賃指數의 比較는 그正確한 것을 期할수 업고 各商品類別로 볼때 物價高는 價格停止令下 公定價格制下에 잇서서 놀라운 것일것을 생각할때 勤勞大衆은 收入은 늘지안코 物價는 올라서 日常生活에 괴로움이 만흔것은 想像키에 不難한것이잇다.

二

政府는 事變勃發以來 物價對策에 對하여 가진努力을 不辭하고 昨年四月에는 物價統制大綱을 樹立하여 所謂適正價格을 찾고 低物價政策을 强行해왓스나 昨年九月歐洲戰亂이 터지자 非常對策으로 所謂 九·一八價格停止令과아울러 賃金臨時措置令이 나와 會社職員給與 臨時措置令이 實施되어 總ㅅ賃金을 當해왓는데 物價는 停止令에도不拘코 秘密去來로 그騰勢가 不息한反面 賃金給料等은 올리지안는 理由가 雇傭者를 利케하는結果로되고 被傭者는 一層괴로운 處地에잇다.

이때에잇서서 厚生省에서는 昨年八月에 設定한 重工業部面의初給賃金을 改正하여 大體四割乃至五割程度의 增給을目標로改正하는同時에 平和産業方面에 對하여서도 初給賃金을 새로이設定키로되어 느저도 六月부터實施코자한다하며 一般適正賃金도 從此決定하여 戰時勞働力維持培養 勞働能率增進을 企圖하리라한다 物價高에 苦難을밧고오던 勤勞大衆에게 喜消息이라아니할수업고 所謂適正賃金의 決定으로 適正物價도 速히차저내게될 것을 期待해두고자한다.

三

初給賃金을 올리면 그程度에 마추어 全般의 賃金도 그率는 다르다래도 올리지안흘수업고 賃金이 올르면 會社職員給與도 斟酌하여 어떤程度로 올리게될것을 推測할수잇다. 그러면 갓득이나 通貨膨脹 消費力增大로 인풀레가 侵潤되어가는이때에 자미업는結果를 招致할것이아니냐고 簡單히 憂慮할지도 모른다 物價構成要素의 하나가되는 賃金이나 給與만내리눌르고 低物價政策을 强行하는 大衆의犧牲만 컷지 이것만으로써 低物價政策의完遂는 期키어려운바 無理한勤勞大衆의 收入抑壓은 國民生活安定을 三大國策으로하는政府의取한者아니오 最低限度의生活을 保障할만한 收入은 주도록해야할일이다. 勿論이러케함에依하여 通貨流通額이 늘고 部分的으로는 購買力增大도 豫想되는만큼 消費節約 貯蓄獎勵는 一段高度化하여 消費規制를 徹底히세워서 可恐할 惡性인풀레의 襲來를 未然에 防止하는同時 物價와 適正賃金決定을 圓로從速 適正價格을 차저내서 戰時經濟의 圓滑한 運營을 期키를부탁해둔다.

外相對歐洲戰態度闡明

蘭印에戰火波及時 帝國은傍觀不許
獨의和蘭攻擊時를考慮

【東京電話同盟】獨逸의 丁抹諾威兩國에 對한 電擊的進駐의 結果로 歐洲의戰禍는 드디어北歐에波及되어 獨逸과國境을接한 和蘭의運命도 危殆에瀕하게되어 和蘭이萬一戰禍에 捲入될境遇에는 帝國으로서도 蘭印을中心으로하는 太平洋上의 情勢變化에 重大關係를가지고잇스므로 米內首相은 十五日午前十一時 首相官邸로 有田外相의 來訪을求하여 北歐情勢와 獨逸今後의對蘭方策을 中心으로 當面의 歐亞局長도招致하여 首相外相과鼎坐하여 重要會談을 行한結果 國民使節招待午餐會 散會後 午後一時半부터 首相官邸에서 臨時緊急閣議를 開催하고 米內首相과 旅行中의 藤原, 吉田兩相을 除한 各閣僚出席 먼저 米內首相과 有田外相으로부터 當面한歐洲情勢에 關하여 詳細한報告를한後 戰火가 和蘭에波及된境遇에 帝國으로서는 歐洲戰爭에 對하여는 依然 不介入方針을 堅持하는데 太平洋에 蘭印을가지고잇는 關係上 그動向에重大關心을 가지지안흘수업다 그래서 同日中에 不介入과 太平洋의 平和防衛에 關하여 在外使臣에對하여 此旨로·訓令을發하엿다 戰火가 太平洋에 波及하는것은 希望치안는다」라고 意見一致를보앗다 하여 外務省으로부터 어떠한 形式으로서 聲明을發表하기로되엇고 同時에

【東京電話同盟】歐洲에서 交戰國의和蘭에 對한進攻이 現實의脅威로되어 蘭印度가 戰爭의影響을바들念慮가잇는데 鑑하여 帝國政府는 그對策에對해서 歐日米外務, 海軍, 陸軍各關係方面에서 愼重한研究를한 結果

一、帝國政府는어디까지 不介入의方針을 堅持하기爲하여 蘭印이軍事的, 政治的分野에 變更을바들을希望치안코 따라서交戰國及第三國의此種企圖는無用인것

一、帝國과 蘭印과의經濟關係가 平和的으로 推移增進할것을 熱心히希望하는것을 어떠한 形式으로써 聲明하기로되어 十五日의 臨時閣議에서 有田外相으로부터 右旨를報告承認을求한바 同日午後五時外務省에서 新聞記者團과의 會見席上 歐洲戰亂은 드디어北歐에까지 擴大하게되어 今後情勢의變化에 依하여는 或은 和蘭其他의中立國에까지 波及될지도모르는 情勢에잇서서 이에對한 帝國의態度如何라는 質問에對하여 有田外相은 談話의形式으로써 如左히政府의所信을表明하엿다

日本은 南洋諸地方就中蘭印과 經濟的으로 有無相通할緊密한關聯에잇고 他方此等諸地方과 他東亞諸國間의經濟關係도 또한 相當密接한것이잇다 要컨대 日本及此等諸國及諸地方은 모두 相扶相助하여 東亞의繁榮에寄與하고잇는바인데 萬若歐洲의 戰火가 和蘭에까지 波及되어 諸君이말하는바와가치 蘭印이 그影響을밧게되면 右有無相通, 共存共榮의 維持增進에 支障을招來할뿐아니라 東亞의平和及安定上으로도不好한事態로될것이다 以上見地에서 帝國政府는 歐洲戰爭의 激化에 따라 蘭印의現狀에 어떠한 變更을招來하는것과가튼 事態의發生에 對하여는 深甚한關心을가지고잇다 (寫眞은 有田外相)

太平洋平和를防衛
强大한帝國의威壓을表現

【東京電話同盟】有田外相이 十五日에發表한 蘭印問題에關한聲明에關하여는 政府는파브스트和蘭公使에對하여 帝國의眞意를說明하엿을뿐이고 英佛等의 交戰各國에對하여 特히그通達을避하여 單純히蘭印問題에對한 帝國政府의 重大關心을보임에 끄친것은 도리어 無言中에帝國의强大한威壓을 나타낸것으로 關係各國에對하여 將來에右聲明을表明한 帝國의 眞意를 害하지안는 行動을 取하도록 要請한것이다 그런데 右聲明이 가진意味는 다음과갓다

一、帝國政府는 蘭印의現狀變更을生할 事態의 發生에關하여는 重大關心을 가지는것을보이어 今後具體的 事變의發展에即하여 帝國政府로서 取할行動에 關한態度를 보인序曲으로서 特히重大意義를가지고잇는것이다 帝國이堅持하는歐洲戰爭不介入方針은何等變更이업고 끗까지 이를貫徹固持하려는것이고 今次外相聲明도 이것의 根幹을 이루는것은 不介入方針이고 蘭印의現狀變更은 이不介入方針을 脅威하는것이며 이러한 帝國의 立場에서 이를 防衛하지안흐면 안된다 그러므로蘭印이 如何한 國家에 依하여도 이現狀을 變更케 하는것은 帝國政府로서 바라지안는 바이다

一、帝國의 不介入方針堅持는積極的으로는 太平洋의 平和防衛를 意味하는것이므로 歐洲의 戰果가 極東에까지 波及되어 蘭印의 現狀變更과 太平洋의 平和를攪亂할 事態에 關하여는 軍事的 政治的 經濟的等如何한意味에서의 變更도希望하는바가아니다

和蘭公使에說明

【東京電話同盟】有田外相은 十五日蘭印問題에關하여 帝國政府의 態度를 聲明하엿는데 이에압서同日午後四時四十五分外務省에 파브스트駐日和蘭公使의 來訪을求하여 右聲明에잇서서의 帝國政府의眞意를 詳細說明하고 本國政府에 傳達하기를 求하엿다

農相、米穀問題奏上
惶恐하온御下問에恐懼

【東京電話同盟】島田農相은 十五日午前 宮中에 參內 天皇陛下께拜謁하고 現下米穀其他 農産物狀況에關하여 一時間餘에 亘하여 奏上하엿는데 여러가지로御下問하옵심을밧자와 農相은恐懼하여 宮中을退下 大御心의 洪大하옵심에 感激하여 삼가다음가치말하엿다

主로 最近米穀需給關係로보아 肥料問題에關하여 國民總努力으로 十五年度는 圓滑하게될豫定인바 奏上하엿던바 節米에關하사는 特別히 御關心이기시사 여러가지로 御下問이게시엇스므로 强制的이아니고 全國民의 自肅과 自覺으로써 節米를 行할方針을 奏上하엿다 그리고 御下問은 不足한·木炭 木材에도 미치옵시는데 山林伐採의 荒廢地의 復舊에 失手업도록 하라하옵시는 고마우신 分附를 拜하고 大御心의 惶恐하옵심에 기과恐懼, 翌日에 奉副하기를期하고잇다

兩長官親補式

【東京電話同盟】天皇陛下께옵서는 十五日午前十時 宮中鳳凰間에出御 米內首相侍立下에 日比野舞鶴鎭守府司令長官과 塚原鎭海要港部司令官의 親補式을 御擧行하옵시엇다 그리고 小林鎭海鎭守府司令長官은 任地에잇스므로 內閣으로부터 海軍省을經하여 官記와 職記를 傳達하엿다

文武官華族陞敍

【東京電話同盟】至嚴하옵신側에서는 三條西伯爵以下 千八十三名의文武官과 華族에對하사 十五日定期敍位昐附가 게옵섯는데 그主要한것은 如左하다

敍正二位 從二位勳二等伯爵 三條西實義
敍正三位 判事正四位勳二等 霜山精一 九大敎授 同 赤岩八郎 北大敎授 同 三浦勝 京都高等工藝學校長 正四位勳三等 村上宇一 東北帝大敎授 正四位勳三等 植松安
敍從三位(各通)

英潛艦猛活躍
獨艦船多數를擊沈
英側發表

【倫敦十四日發同盟】英國海軍省(十四日)發表=前週惡天候에도不拘하고 英國潛水艦은 各方面에獨海軍과 運送船隊를 襲擊하여多大한 戰果를거두어 獨袖珍戰艦아드미랄·쉐아號는 十一日 英國潛水艦스피아피쉬號의 攻擊을바더 同號는 一發以上의 魚雷가 命中되엇고 更히潛水艦은 九日 카르스루에號에 魚雷를發射하여 擊沈시켯다 또油槽船도 세이도號(三、九一一噸)아비스트·레오날드號(二、五九三噸)크레타號(一、三三九噸)리오데자네이로號(五、二六一噸)아마라號(三、五九三噸)이오니아號(三、一〇二噸)로곤號(三、三一一噸)와約四千噸의 船名不明의船舶은 我潛水艦에게 魚雷擊沈되고 또다른四隻에는 水雷가 命中하엿는데 그結果는 아직 不明하다 그리고 我海軍은 스타라號(二、四一四噸)를 捕獲하여 드롤船 프리스란드號(二四七噸)로론토란드號(二九〇噸)브랑켄브르그號(一三三噸)의 三隻을英港에現航하엿다

英佛飛機로 機雷敷設

【倫敦十五日發同盟】英海軍은十五日南北海一帶 約二萬平方哩의海上에 機雷를 敷設하엿다고 發表하엿는데 그後情報로보면 右機雷敷設은 英佛空軍의 飛行機에依하여行한模樣이다 萬若이것이 事實이면 重量의機雷를 搭載하고 이러한遠距離를 飛行한것은 實로 畫期的의일이라할수잇다

英、諾威海岸에上陸
나르빅크는依然獨占領乎

【倫敦十五日發同盟】英海陸兩省은十五日비로소 諾威海岸數個所에上陸하엿다는旨를發表하엿다

【伯林十五日發同盟】지난十三日의主力艦위-스바이트號에依한英海軍의 나르빅크攻擊의結果에對하여는 아직不明이고 이미나르빅크가 英軍의手中에歸하여 獨逸軍은 一千餘의 死傷者를내고 敗退하엿다는 報道도 傳해지고잇는데 十五日伯林에達한 나르빅크로부터의 獨側情報는 右報道를否定하고 右英海軍의攻擊은 獨空軍의 活躍에依하여 上陸의目的을 達치못하고 敗退하엿다고한다 卽此戰鬪에서 英의 巨艦一隻은 水雷에依하여 擊沈되고 英上陸部隊는殲滅되어 그結果 英艦隊는드디어 撤退를하게되엇다

獨船三隻擊沈

【倫敦十五日發同盟】英國政府發表=英潛水艦은 베르겐港에潛入 同港碇泊中의獨運用船一隻에 砲擊을加하여 이를 擊沈하엿다 他運送船一隻도 擊沈하엿다

英空軍、再次 스타반게르空襲

【倫敦十五日發同盟】英空軍省發表=英空軍은 十四日拂曉스타반게르 飛行場空襲에 繼續하여 同日夜 再次 同飛行場空襲을敢行하고 暗闇과 降雨를 무릅쓰고 爆擊과 地上防禦施設의 機銃掃射를行하엿다 그리고 空襲에際하여는 高射砲의猛烈한 砲火를 바덧스나 損害는皆無이엇다

獨軍增援部隊 트론드하임으로向發

【巴里十四日發同盟】아바스通信 스톡홀름電報는 諾威政府公表로서 傳하는바에依하면 目下獨軍增援部隊는 오슬로로부터 鐵道에依하여 繼續트론드하임으로 向하고잇다 一方諾、丁國境南端의파로렌方面에 進擊中인 獨軍部隊는 兩國國境의 코른에이市에進入하여 同所의稅關을 占領하엿다 同方面의 諾威軍은 瑞典國境으로부터二十키로 地點에서交戰中이다

"如何한和平도拒絶"
諾王、國會議長에命令

【스톡홀름十五日發同盟】諾威國王하-콘七世는 十五日그亡命處에서 瑞典에派遣한 國會議長 한브로 氏에對하여 獨逸側으로부터 如何한提案을 바다도 對獨和平交涉을 開始하지말라는 命令을 傳達하엿다

【倫敦十五日發同盟】英國外務省發表=英國政府는 諾威政府로부터 如左한通達을바덧다 獨逸空軍은 最近하-콘七世의 御滯留處를 繼續的으로 爆擊하고잇는데 이事實로보아 獨逸政府는 그空軍에對하여 必是하-콘七世를 目標로 爆擊하라는 命令을 發한모양이다 이러한爆擊은 하-콘七世가 獨逸과의 和平交涉을 拒絶하신以來하게 된것이다

我公使館悲壯한決意

【東京電話同盟】歐洲戰火는 至今北歐로 擴大되어 獨逸의 電擊作戰은 一瞬間에 丁抹을 席捲하고 또一方諾威를 征服하고잇는때에 다음獨逸軍의 作戰行動은 北으로瑞典 西는 和蘭에對하여 向할것으로 豫想되는바 此等諸國은 緊迫한 獨逸軍의 侵入에 威脅을바드면서 嚴重對策을 講究하는一方 瑞典皇帝구스타프陛下 和蘭女王윌헬미나陛下以下兩國이 모다擧國的 抗戰決意를 示하고잇다 또兩國에잇는 我公使館에서도 萬一의境遇를 考慮하여 事態에 應할 準備를 하고잇는데 十五日石射和蘭公使, 平田瑞典代理公使로 부터 悲壯한 決意를 보인 公電이 外務省에到着하엿다 이公電에依하면 瑞典公使館에서는 代理公使平田進氏를 爲始하여 平野東平, 尾崎義, 畠中銀三郎의 三書記生外에 陸海軍武官과 各家族이잇고 在留一般邦人으로선 安達同盟特派員一人이 敢然首都 스톡홀름에머므르고잇다 日蘇交涉을 爲하여 莫斯科에잇던 松島公使도 事態의急迫함을보고 十三日同地出發任地에向하엿스므로 一同은 同公使의 來着을 기다리고 잇는데 一旦獨逸軍의 攻擊을바드면 政府는 卽時某處에 移轉하기로되어잇스므로 平田代理公使는 館員數名을 連絡을 取하기爲하여 스톡홀름에 남기고 政府와行動을가치할 決意를示하고잇다 또 事態가 逼迫되면 殘留館員家族一同은比較的安穩한 安全한公使館邸에 一同을合宿시켜 機를보아 國外에 避難시킬準備를 하고잇다 一方 和蘭帝國公使館에는 石射猪太郞公使 萩原徹二等書記官、蓮見幸雄官補、村松素道譯官、有吉巖、金子光一 兩書記生 平井勇通譯生外에 陸海軍武官과 此等家族多數가잇다 同公使館에서는 昨年大戰勃發과 同時에 避難準備를하여 萬全을期하나 和蘭에서는 地勢의關係上 萬一의境遇에 國外避難은 不可能하므로 公使館에籠城할 壯烈한決意를가지고 重要書類等處置方法等의 準備를整備하는一方 獨逸軍이 萬一侵入하면 首都의遷都가 不可避일것으로보이므로 政府外交團과 運命을가치할 決意를가지고잇다

國共前途打開悲觀

【香港十五日發同盟】重慶으로부터의 情報에依하면 지난十日新編第四軍司令部는 延安에携行한 國共兩黨軍의軋轢調整에關한 國防最高委員會의 根本原則은 中國共産黨의 活動範圍에 關하여 相當讓步를 준것으로 八路軍의擴大的編制, 給與增額兵力補充及陝甘寧邊區의 特別行政區劃等을 包含하여 重慶側으로서는 最大限度의讓步를 보인것이엇는데 다만이 妥協案에對하여 國防最高委員會가 抗日各黨派는 三民主義指令範圍內에서 活動하는것을 許與할方針을 堅持하고잇는데 對하여 延安側은 抗日統一戰線을 爲하여 共同綱領을 作成하여 抗日各黨은 政治上法律上 同等의 地位에 설것을 主張하고 更히

一、卽時異黨取締便法을 廢止하여, 地方의反共軍政當局을懲罰

一、陝西新疆兩政府를 改組하고 또共産黨에서 推薦한人物을兩省의政府主席에任命하라는 諸案을提出한結果 國防會議案을中心으로하는會議는 조금도進捗되지아니하엿다 一方重慶政府에서는 共産黨의無理한要求와 頑强한態度에 非常히失望하고잇는데 國共關係調整의 前途는悲觀的空氣가 强하다

市況(十五日)

◆東京短期◆

	後引	高價	低價
東新	[illegible]	[illegible]	[illegible]
大新	[illegible]	[illegible]	[illegible]
鐘紡	[illegible]	[illegible]	[illegible]
朝新	[illegible]	[illegible]	[illegible]
滿業	[illegible]	[illegible]	[illegible]

◆生糸後引◆
當限 一五·〇六 先限 一五·四

參議도渡支

【東京電話同盟】政府는 事變下新國民政府誕生에依하여 一時期를劃하엿는데 皇軍慰問次 吉田厚相 小磯拓相 松野鐵相의三閣僚를現地에派遣하기로決하고이미 吉田厚相은 九州를視察한後 中支로向할터인데 更히參議도 皇軍慰問에 特派하기로되어 石渡書記官長은 十六日 定例參議會前後 幹事參議 荒木大將과會見하고 人選其他에關하야 協議하기로 되엇다 그런데 參議의渡支는 三閣僚同樣으로 北支、中支、南支三方面에 分하기로될것이고 特派參議는 海軍大將 中村良三 陸軍大將大井成元及勝田主計의 三參議가 有力하다

"오직粉骨碎身"
小林中將赴任談

【釜山電話同盟】今回海軍異動으로 鎭海要港部司令官으로부터 鎭海鎭守府司令長官으로榮轉한 小林宗之助中將은 十五日午後鎭海官舍로 訪問한속 아무 感想도업다 舞鶴에 在勤하게되든것도 이번이 最初인데 重大時局인만큼 粉骨碎身하여 奉公의 誠을다할터이다 하고 만히말하지안코 구든決意를 眉宇에보일뿐이엇다 同中將은 再昨十三年十一月着任以來一年五個月 그高潔한人格은 部下의尊敬을 一身에 모으고잇섯다 十八日 鎭海發 釜山에一泊한後 十九日午前十一時四十五分 釜山出帆 關釜連絡船으로 赴任할豫定이다

撫州張王廟爆擊

【上海十五日發同盟】海軍報道部發表=海軍航空部隊는 一昨十三日江西省中央部의 敵軍事據點의 偵察及攻擊을實施하여 撫州에서 敵第三百師司令部와 張王廟에 敵第二十六師司令部를 各各 爆擊하여 모두多數의 損害를주어 이에甚大한 直擊彈을주엇다

阿部大使名古屋着

【名古屋電話同盟】阿部全權大使一行은 十五日午後二時十二分名古屋驛着, 驛頭盛況에 잇서서의 名古屋市國防議會主催의 壯行會에臨하고 午後二時五十五分發列車로 宇治山田에 向하엿다

小尾中佐隨員에追加

【東京電話同盟】小尾哲三步兵中佐는 十五日附로 阿部大使隨員에 追加되어 左와如히 發令되엇다
陸軍省軍務局課員 步兵中佐 小尾哲三
阿部全權大使隨員被仰付

衆議院各派交涉會

【東京電話同盟】衆議院各派交涉會는 十五日午前十時부터 衆議院에서開會 小山、田子正副議長 大木書記官長 및 各派代表出席, 左의諸件을決定하고 午後二時散會하엿다

一、慶弔使派遣의件
(가) 滿洲、北支、中支、南支의 五班에 나누어 各一班五名式으로할것
(나) 各班의 配定은 民政二, 政友中島派一, 政友久原派一, 小會派一名으로할것
(다) 各國視察은 例年春秋二回하고잇든바 今年은 一回로할것

一、海外視察派遣의件
(가) 南米方面視察團(五名으로)

陸軍經理部長會議
尨大豫算實行에萬全

【東京電話同盟】陸軍에서는 今年度의 尨大한豫算實行에 際하여 그運營에 萬全을 期하기爲하여 十五日부터 三日間 陸軍省에서 各軍經理部長會議를 開催하고 石川經理局長의 指示後 協議에 들어갓다

畑陸相訓示

【東京電話同盟】

地方長官會議前에
物價公定價決定
昨日物價對策審議會

【東京電話同盟】物價對策審議會는 十五日午後二時二十分부터 首相官邸에서開催하고 會長米內首相以下各委員과特히 畑陸相, 吉田海相도出席(大口商相, 吉田厚相缺席)하여 前回에繼續하여 物價全般에 亘하여 自由懇談에 들어가먼저 物價政策을 檢討한 結果 經濟政策을綜合的으로 할 必要잇다하는 物價對策의 根本問題에關한 意見이交換되어 竹內企劃院總裁로부터 懇談會와 併行하여 開催되어잇는 幹事會에서의 審議經過에 關하여 報告하고 當分間懇談會는 物價公定基準問題를 中心으로 要하는 問題中特히 物價의 公定基準을 如何히定할것인가에 關하여 硏究를繼續하고 있는데 이에 關하여는 九·一八基準에 目標를두고 物價의 調整과 適正價格을決定하는 方向으로 硏究가進行되고 잇다고述하여 이物價意見交換을 遂하엿는데 이에 關하여는 特히消費規整을具體的으로 硏究할必要가잇는데 이點에 關하여는 更히幹事會에서 硏究하여주기바란다는意見이잇서 商相, 厚相等缺席으로·結論에는 到達치못하엿는데 이外에意見으로서 低物價政策을 遂行함에는 政府는 低物價政策의斷乎한方針을 國民에示하여 國民으로하여금 信賴케하는것이 必要하다고 强調하고 同五時散會하엿다 政府로서는 十七日도 繼續하여 懇談會를 열고 今月中에 物價公定基準을決定하여 來月初에 開催될地方長官會議까지에는 이를發表할意嚮이다

살바탕이날로빗난다!

아름다운살바탕이그리웁거던헤치마코롱을使用하십시요

★美顏
아름다웁게 되려며는 每日하시는洗顏이 重要한것입니다。헤치마코론은 皮膚를깨끗이하는作用이 퍽强하므로 한번바르시면 數回의洗顏과 가튼效果가잇습니다。

★美肌
우리들의 皮膚에 第一適合하므로 一滴의虛費도업시皮膚에숨여듭니다。한甁쯤으로 두렷이바탕이빗나게되는 理想的인素肌美化粧水입니다

★美人
朝鮮에서 美人이라고하는분은 모두 헤치마코론을쓰고 계십니다。非常한效果가잇고 氣分히 조흐므로 한번쓰시면 그만둘수업다하십니다。꼭한번試驗사마쩌보십시요。

內鮮一體
美容報國

헤치마코롱
ヘチマコロン

本舖·東京 株式會社 近源商店

今日까지町別로調査 十八日、"購買票"配付

二十日부터는府內에서"購買票制度"가實施될터로 糧米買入難解消企待

일부업자와 가정의 매점(買占)을 막어 쌀을되도록 공평하게 골고루논하주게하고자 경성에도 구매권제도를 실시하기로 되엿스므로 경성부에서는그동안 부청업자를 중심으로 여기대한 준비와 절차를 연구중이던바 마침내 다음과가치 결정하고 십팔일부터 일제히 매출표(買出票)교부를 개시하기로 되엿다 즉 각정(町)대마다 애국반을 동원하여 십오、십륙 이틀동안에 걸치어서 각정별로 그정내에사는거주자의 거주조사를 마치기로하고 십칠일은 조사된 거주자의명부를 작성하는외에 어느가정에서는 어느쌀가게에 가서 쌀을살것인가를 정해서 경성부윤에게보고하기로 되엿는데 이상의 준비공작이 완료됨을 기다려서 십팔일부터는 매출표를 바들가정과 그정의구의 인원수를 어른아이를 똑똑히갈러서 보고하는한편 이보고서에의해서 이달부터매출표 교부를개시한다 매출표교부는 그이튿날인 십구일까지에 전부마칠예정인데 부당국의 추정으로서는 매출표를 바들가정은 약십만호에 달할모양인데 이러케해서 십팔 십구이틀동안에 매출표교부를 마치게될터이므로 예정대로 간다면 이십일아침부터는 각가정에서는 이표를가지고 쌀가게에가서 쌀을살수잇게될모양이다 따러서대체로 오는이십일부터는 부내의반미난은 최신 완화될것으로 기대된다

米穀業者에趣旨說明 積極協力을要請

昨日、府에서百六十餘名召集

부민의 반미난을 완화시키기위하여서 경성에 구매권제를실시하기로되어 오는십팔일로기하여 일제히 매출표(買出票)의교부를 개시하기로되엿는데 경성부에서는 이제도의실시를압두고 십오일오후세시반부터 경성식량배급조합에 가맹하고잇는 일백륙십여미곡업자를 부청에모아노코 고교(高橋)경성부윤으로부터 이번새제도를 실시하게된 취지를설명하는한편 식량배급의 중요한역할을 담당하고잇는 미곡업자들의 마음으로부터의 협력을 요청하엿다 (사진은 부회의실에서)

咸北地方食糧

相當期間、不足分을보내도록 當局、配給機關에指令

총독부에서는 함북지방의 식량수급사정에비추어 상당기간 모자라는 식량을 조달하기로 결정하고 십오일 각배급기관에지령을내렷다

獻穀田 四個所로擴張

지금까지 십일월이십삼일 신상제(新嘗祭)헌곡전(獻穀田)으로쌀이한곳 좁쌀이한곳합두곳밧게 업섯는데 금번부터는 쌀이두곳좁쌀이두곳합네곳으로서 종래보다 갑절로늘게되엿다 그헌곡전의장소는 좁쌀은황해도해주(海州)와 강원도 춘천(春川)으로서 해주는 이달 십팔일 춘천은 오월십일에 각각지진제(地鎭祭)를 삽가거행하고 쌀은 충남조치원(鳥致院)과 충북 추풍령(秋風嶺)으로서 조치원은 이달이십팔일 추풍령은 이십사일에 각각지진제를 삽가거행하기로되엿다

東京、桑港間 寫眞電送開始

【東京電話同盟】동경(東京)과『산프랜시스코』사이에 무선사진전송은 드디어 십오일부터개시되엿다 첫날인 십오일에는일본으로부터 보내는 화문(和文)은 한장도업섯고 다만『아메리카·알·시·에』회사로부터 다섯장을 바닷슬뿐인데 수신은 오전아홉시부터 시작하엿스나 공중상태가 나빠 수신이 끗난것은 정오지나서야 끗낫다 이다섯장의 사진은 모두가 구주전쟁의 사진으로『론돈』혹은『백림』에서 대서양을 무선전송으로 그리고 아메리카 대륙을유선전송되어 다시태평양을 무선으로 연락한것으로 그성적이매우 염려되엿스나 현상한결과조흔성적을 어덧다

注意! 俯瞰撮影

本町署에서要處에패써부처

방첩을위하여 노흔곳에서 나려박는사진은 이십미돌로 제한이되어잇는데 하이킹시절을 마지하여 이규정을몰으고 위반하는사람이업도록 하려고 본정서에서는 남산과장충단의 처처에『이십미돌이상의 부감촬영은 육군대신의 허가가 필요합니다』하는 패를부치고 이십미돌이상의 촬영에도 각기이동을 전달하엿다

都市對抗蹴球前記 (6)

彗星的인存在 北朝鮮의覇將"洪原軍"

이번대회에참가한 팀중에『혜성적존재』란는 형용사가가장적합한팀은 북조선의『무적함대(無敵艦隊)홍원군(洪原軍)이다』중앙무대에는 그용명이 알려지지아햇스나 과거십여년동안 북조선의패권을 잡아온 백전연마의팀이다 그실력을 웅변으로말하는 전적(戰績)을보아도 알것이다 즉작년북조선선수권대회때에 제이회도시대항축구에서 강적경성군을 압도하여던 원산군(元山軍)을전반(前半)에8―0으로이겨 후반전을 행하지안코기권을 부득이하게하엿고 가튼해회결승전에서 역시 도시대항때평양군(平壤軍)과 호각(互角)의 절전을한 영흥군(永興軍)을5―0으로 격파한것만보아도 이팀의 강미(强味)는 짐작된다 홍원군이 이가치 강한것은 선수개인개인의 기술도 기술이려니와 그보다도 과거십여년을 두고 닥가노흔 선배들의 부단한노력이 전통이 되어 싸우기전에 이미 정신적으로 적을 삼켜버리는 자신과 기패에 잇다 특히 홍원군은 전선수가 모두 홍원전토바기의 겨자아들로 일치단결하여『향토의 영예를 위해서는 무엇이든지…』하는 열화가튼 의지가 잇서 초출장이기는하나 선진을 능가하는 활약을 보여줄것이라 기대된다 선수들의 경험으로 보더라도 주장『꼴·키퍼』장길모(張吉模)군은 함흥군(咸興軍)으로서 도시대항 신궁대회등에 나가전문(陣門)을 지켜온 명수요『풀백』김병제(金秉濟)군은 배재(培材)중학 전성시대의노장 도조웅호(趙應浩)、정례록(鄭禮錄)군는 간도동흥(東興)중학시대의 화형으로도 시대항、신궁 대회에 출전하엿던명장인데 더욱조군은 전만주대표선수이다 이기환(李基煥)군은영생(永生)중학 시절의『풀·께린』、최영수(崔永秀)군은 중앙(中央)중학시대의 중진이란는것을보아 이팀의무게를 알수잇다

輕視못할實力 團結의成果"仁川軍"

중앙무대를 눈아페 두고도이때까지 출전하지아엇다가 은인자중 남몰래 기술을닥고 단결을 공고히하여 이번대회에 참전한것이 항도(港都)인천군(仁川軍)이다 황해의이가치거른 바다바람에 구리와가치 거른 건강색는 그대로 이팀의 오랫동안의 연마를 말하는것이다 선수를 길러내는대로 모조리중앙무대에 빼앗겻든 인천은과거여러햇동안 일치단결하여 인천으로서의 강팀을 조직하고저애써오든결과 오늘의 성과를 보앗다 선수들은 모두 회사의 사원또는 장사에 종사하는 사람으로써 일종의 실업팀이라할만한데 평균연령도 이십삼세미만의 원기발랄한 소장들이다 처음듣는 중앙무대라 우승보다도 먼저 정신도야에 목표를두고 나섯다는 소장들의 겸손을 잇지는 아햇스나 거치른해풍에 거름한가며 맹연습한 실력은 결코 경시할수업슬것이다

各軍陣容紹介

▲監督 金鍾奭 ▲部長 金寅洙 ▲매니-저 劉正權 ▲主將 GK 張吉模 RF 金秉濟 LF 梁景國 RH 金沐忠 CH 鄭禮錄 LH 金廷九 RW 韓永鶴 RI 金琪烈 CF 徐雲源 RI 李基煥 LW 崔永秀 趙應浩 洪思熙 李春彬 金錫爽

▲代表者 金鍾爽 ▲매니-저 柳昌浩 ▲監督 高作鉉 ▲選手 GK 宋秉粹 RF 梁學吉 LF 李鋼鎭 RH 李明燮 CH 李甲錫 LH 延德鉉 李炳德 FW 李昌德 李命福 宋榮澤 金點仁 劉貞鍾 洪偉圭 (사진上은 홍원군 下는 인천군)

京城運動場 開場式昨日擧行

京城運動場 開場式은 十五日午後三時부터 陸上競技場에서 多數體育關係者와 運動記者가모이어 開場式을 마친後뒤이어서野球場에서는 府廳對記者團의게임이잇섯고 庭球코ー트에서 庭球가잇섯다

遊興用택시는 徹底抑壓할方針

料金引上은어느程度認定?

경기도에서는 교통의혼잡을 조금이라도 완화시키고저 이지음의택시에관한 모든대책을 결정하여 여러가지준비를 진행시키고잇는데 영업자동차에대하여서는 차대의증가를 도모하여 현재 가솔린의 배급을받는차가과연 이가솔린을전부쓰는지 어떤지를 조사하는한편 유흥방면으로쓰는 택시를눈이는데로억제하여 긴급한수요에 당하도록 구체안을 생각하고잇다 그리고 사월십륙일부터 실시된 가솔린세 인상에대하여 택시요금의 인상문제가 일어낫섯스나 도당국으로서는 지금의요금 오십전에대하여서는 원측적으로 인상을허락하지안코 오십전 넘어서달린요금에대하여서만 어느정도의 인상을인정할 모양으로 이실시기는 오월하순경으로보이고잇다

이야말로헛生色

薄俸者에家族手當을주라고指示는햇스나 實施하는雇傭主는"殆無"!

전물가격제에도 불구하고 작고비싸지기만하는 물건값때문에 살기힘든 월급생활자의 생활고를 덜어주려는 동정심으로 작년구월십팔일이상으로는 삯올리지못한다는 임금임시조치령(賃金臨時措置令)의 응급조치로서 월수입칠십원미만으로서 십사세미만의 자녀를 기르고잇는사람에한하여 고용주는 한달에이원정도로 일시수당이나 특별상여형식으로 줄수잇기로 결정하고 지난달 십팔일 각도지사에게 통첩한가족수당제도(家族手當制度)는 그뒤의실적을 보건대신청자에대하여 각도에서 허가하는대로 총독부에 보고하도록되어잇슴에 불구하고 보고가업는것을 보면 아즉도신청하는 고용주가 업는 모양이고 판정방면에서는 자녀를가진 사람으로서 월수입이칠십원 미만되는 사람는극히소수에 끄치으로 당국이박봉자를 동정하여 만든 이규정도그들의 생활난을 완화하는데는 거의효과가 업다는실정이다 그러타고해서 고용주에대하여 적극적으로 올려주도록 권고도할수업고 강제로 시키는것은 물론아되는 때문에 총독부 당국에서는대책에곤지를 앓고다잇다

肥料求得難深刻

【丹城】산청(山淸)지방에는 거년한발로인하여 농촌생활이 매우곤란한중 만나 오곡맛즈바는 보리농사인대 근일비료난이 거의전멸하여시비기(施肥期)를노치기 염려하고잇다고한다

今日天氣 晴

本町通火災

原因、損害繼續調査中

십오일 오후세시십분쯤 부내본정이정목 팔십사번지 식료품도매상 등전미삼랑(藤田米三郞)상점뒤 창고이층에서 불이일어나 근평이십평이나되는 그창고를몽탕태우고 동네시 진화되엿는데 불원인과 손해는 조사중이라는 작보와 갓거니와 그이층에는 정상모(井上某)외에 세가구가 살림을하고 잇다는데 불이난시각에는 아무도업섯다하며 창고안에는 수만원어치의 식료품이 들어차 잇섯다고한다 그리고 시간이마침 본정통이비좁아 지기시작할때라 교통차단으로 일시는큰혼잡을 이루엇섯다 (사진은 화재현장)

팔프에서火藥 世界最初의發明

【東京電話同盟】화약(火藥)의원료인"노루오ー르"를『팔프』제조의 부산물(副産物)로이용하는세계최초의 연구가전해국 중앙연구소 천엽력태(千葉力太)씨의손에서 완성되어 머지안어이것을 원료로한강력폭약이 매우강한『다、엔、티』라고하는화약이 등장하게되엿다 동박사가 연구에착수한것은작년정월부터로서 작년말에 연구에 성공하엿스므로 공장자(王子)제지회사연구소에그시험장치를하고 공업시험을 계속해온것이다 이에대하여 동교박사는 다음과가치말한다 우리가 이연구에 착수한것은 어려해동안 손을대고잇던 "장뇌(樟腦)"의 부산물(副産物)인 방향족(芳香族)의화합원료로부터 "따라데모ー르"를 만들수잇다는 실험이 동기로된것이다 화약이란 전시하의일본에는 얼마든지잇서야 조흘것일쯤 내연구가 다소라도 나라에 힘이되는것을 기뻐하는바이다

不正酢素摘發

경성부내에서 요즘에 와서는 "초(酢)"가 마치 [illegible] 가정에서는 초를담그지못한 곤란을늣기게 하고잇는데 이것을기회로하여 부정한 물품을 파는부덕업자가 경찰에 잡히엇다 본정서경제계에서는 이지음안정(安 [illegible] 조하는"초"가 이상한것을알고 그 제조품인『청초(淸酢)』를 경기도위생과에 의뢰분석시킨결과『염산(鹽酸)』기타다른 약품을 석근것으로 판명되엿스므로 송청(送廳) 동대문서에 사건을넘기어 엄중히취조하기로 되엿는데 부내시장에 [illegible] 팔려나가잇다한다

神通丸坐礁 救助絕望視

【大阪電話同盟】동산해운수석회사(■■■■)소속 신통환(神通丸)은 십오일 오전두시경 석천현능미군(石川縣能美郡)기능대 서북 이십마일의 바다우에서 좌초되어 침수가 심하여 침몰될 위기에잇는데 방금 선회사「사이베리아」환이 구조하러급행하는중이나 현장까지에는 여섯시간이걸리어 절망시되고잇다 그리고 복목항(伏木港)에 정박중인「제이도화환」도 조난현장으로 급행중인데 신통환에는 서탁영오토사외 승조원이잇다

넉마에도闇取引

廢物利用報國會、危機에빠저 戶別訪問의呼訴戰術

넉마에도 암취인(闇取引)이성행하기때문에 현정가격대로는 물건이손에들어오지안허 이때문에 경성부 폐물이용보국회에서 최근에와서 거의래업상태에빠지게되엿는데 이러라고해서 그대로 물을 다더버린다면 최초의설립목적과 어긋날뿐아니라 넉마에대한 당국의암취인을 한칭더조장시길 염려가잇슴으로 동폐물이용보국회에서 그동안여기대한 만화책을연구한결과 호별방문에의한 호소전술(呼訴戰術)을새로 채용하여 일기에이위기를극복할 비장한계획을 세웟다한다

이제 동회에서결정한 화추계획을보면 장안을동、서、남(東、西、南)의세방면으로난호고 각반에 책임자를 두는동시에 반원을동원하여 각기마음구역내의 중류이상의 가정에 호별방문을시켜서 사월부터칠월까지를 제일기로 팔월부터십이월까지를 제이기로 십이월부터삼월까지를 제삼기로 정하고 각기에 일마혼씩 삼만호에 겹치어서 책임지고 넉마면 무엇이든 어더오기로 하는한편、이상세반파는 따로히 관공서와 각종단체를전문으로 삼는 특별반을 조직하여 일년에 네번씩 폐물회수를시험하자는것이다

線路手殉職

십사일 오후영시이십분에 안동으로부터 정주(定州)로가는 일진이백육열차가 차련관(車輦館)근처에 다엇슬지음에 차련관선로반선로주 김인규(金麟圭)군이잘못하여 그열차에부디처서 두다리가 끈허졋다득 시신의주도립병원에 데려다가치료시켯스나 드디어 그날저녁다섯시에 절명되고 마럿다

安東稅關、休日도 通關事務取扱

만주국안동대안에서는 종래에 일요일과 제일에는 통관사무를 취급하지아넛기때문에 불편이만허서 조선철도국으로부터 여러차례교섭한바잇섯는데 십사일 일요일부터도 휴일에도 사무를보기로되엿다 그래서 아프로는 이때문에 안동역에서 만주로가는 화물이정체될 염려는업게되엇다

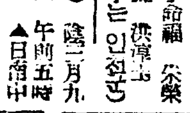

딱

살한말에 잡곡양 석거팔기로 ○ 한재민정경을 생각하면 엉마되지 참아야……

○ 죽어제사를 받기보다 살아서교육을주자고 중학교설립운동

○ 갈귀 자손이 흥흥해지면 더욱흥한 제사도 들이오리다

四月十六日(火曜日) 陰二月九日 干支 己丑 ▲日出 午前五時五八分 ▲日南中 零時三三分 ▲日入 午後七時九分 ▲月出 午後零時三八分 ▲月南中 午後一時二分 ▲月入 午前一時一〇分 ▲滿潮 午前一一時一〇分 午後一一時四五分

廣告

映畫俳優 志願者手引書

裸體美人寫眞集　浮世繪美人版畫集

東京市四谷區本村町廿九 映畫俳優協會出版部 振替東京一四六四六番

空前大特賣 여 肉筆掛軸無代進呈

新本定價の半額

急告! 諸物價暴騰한이때노치지말라新本半額大特賣! 그中에는半額以下의貴得도잇고再版不能의書籍도잇스니買切되기前에直接讀書新聞社新本半額部로大至急註文하라 三冊以上은代金引換大歡迎! 葉書一枚로即時送本함 特히買上金五圓以上인분께 大光瀛伯肉筆半切『波に日の出』十圓以上에는左記『征魔達磨』進呈하니『掛軸入用』이라必明記하라

大林光瀛伯肉筆 征魔達磨

著者	書名	定價	半額	送料
軍事教育	青年教練必携	一、〇〇	五〇	10
乃木希典	乃木修養訓	一、五〇	七五	12
大井成元	信念の書 葉隱讀本	一、〇〇	五〇	12
戰車の華	軍神西住大尉	一、〇〇	五〇	10
鮎川義介他	大陸經營先驅者を語る	一、五〇	七五	12
石丸藤太	蔣介石全傳	一、七〇	八五	14
林伯夫人	古金欄北京宮殿(此の分百五十册限り)	一、六〇	八〇	12
藤田德太郎	武士道三千年	一、五〇	七五	14
	神武天皇御東遷聖蹟考(此の分壹百册限り)	二、五〇	一、二五	14
	日本神話と傳說	二、〇〇	一、〇〇	14
山岡鐵舟	聖教要錄	一、五〇	七五	12
藤田正夫	土の聖者尊德傳	一、五〇	七五	12
笑つて解ける	一休の人生觀	一、五〇	七五	12
一日一訓	人生聖典	一、五〇	七五	12
修養哲學	人生の百科全書	二、〇〇	一、〇〇	14
八住利雄譯	トルストイ人生讀本	二、五〇	一、二五	14
四書・五經	經書物語	二、五〇	一、二五	14
新見吉治他	世界文化史(此の分三百册限り)	一、〇〇	五〇	12
佐々木信綱	國文學選粹	一、〇〇	五〇	12
澤木謙治	新譯古事記	一、五〇	七五	12
中根環堂	活ける力坐禪の極意	二、〇〇	一、〇〇	14
稻田譯註	菜根譚講話	二、五〇	一、二五	14
新井石禪	般若心經講話	二、五〇	一、二五	14
秀雄	觀無量壽經講話(此の分壹百册限り)	一、三〇	六五	12
間宮英宗	碧巖錄講話	一、六〇	八〇	12
小野清秀	神通術奧儀傳	二、五〇	一、二五	14
同	加持祈禱秘密大全	二、五〇	一、二五	14
判例挿入	法律問答詳解	一、五〇	七五	12
	戰時下の式辭挨拶演說	一、四〇	七〇	12
出征入營	式辭挨拶演說方仕	一、〇〇	五〇	10
祝賀用祭	五分間大演說集	一、〇〇	五〇	12
人を動かす	社交座談の秘訣	一、〇〇	五〇	12
	科學的土地賣買利殖法	一、八〇	九〇	14
獨立開業	新商賣成功法	一、五〇	七五	12
財產增殖	儲金利殖成功秘訣(此の分三百册限り)	一、〇〇	五〇	12
國策資源	金銀鑛脈發見法	一、五〇	七五	12
奥中恒一	ラヂオ原理組立	一、〇〇	五〇	10
分り易い	ラヂオ組立修繕	一、〇〇	五〇	12
增收秘訣	農作物一ケ年	二、〇〇	一、〇〇	14
林學博士 上原敬二	家の改造と庭の改造	二、五〇	一、二五	14
同	新しい小庭園の作り方	二、〇〇	一、〇〇	14
同	新しい趣味の小庭園	二、〇〇	一、〇〇	14
同	新しい小住宅の園藝手引	二、〇〇	一、〇〇	14
增山新平	住宅建築構造圖解	一、六〇	八〇	14
同	室內設備構造圖解	一、六〇	八〇	14
同	臺所浴室便所設備	一、六〇	八〇	14
	和洋住宅間取實例圖集	三、〇〇	一、五〇	14
伊藤虎三	建具雛形圖案集	三、〇〇	一、五〇	14
和洋圖解	住宅建築と設備	二、五〇	一、二五	14
山本貞吉	建築金物材料	三、八〇	一、九〇	14
小林	種々木工術工作圖解	二、五〇	一、二五	14
堀口勉一郎	實地測量術講義	三、五〇	一、七五	14
菊地慎太郎	旋盤工作入門	一、五〇	七五	12
同	最新機械製圖入門	一、五〇	七五	12
同	最新機械仕上入門	一、五〇	七五	12
同	フライス盤工作入門	一、五〇	七五	12
同	ねぢ切と計算法入門	一、五〇	七五	12
同	最新工業英語入門	一、五〇	七五	12
同	最新機械力學入門	一、五〇	七五	12
同	最新工業數學入門	一、五〇	七五	12
同	實用工業用語辭典	一、五〇	七五	12
可兒鶴五郎	工業簿記入門	一、五〇	七五	12
	機械工ハンドブック	三、〇〇	一、五〇	14
渡邊	電氣技術者必携	一、八〇	九〇	14
加藤俊男	實用機械工作便覽	三、八〇	一、九〇	14
實習指導	ミーリング盤作業法	一、八〇	九〇	12
實用	齒車設計と計算法	二、二〇	一、一〇	12
電氣學	實用電氣工學	二、五〇	一、二五	14
岩代順太郎	實用機械仕上法	二、五〇	一、二五	14
同	手仕上・組立・測定法	二、五〇	一、二五	14
非凡閣版	工業經營講座	二、〇〇	一、〇〇	12
成光館版	集成昆蟲圖鑑	二、〇〇	一、〇〇	12
色彩圖版	全植物辭典	一、八〇	九〇	14
考へ方解き方	算術精解	一、八〇	九〇	14
十五時間修了	珠算高速上達	一、五〇	七五	12
石橋梅吉	增補珠算詳解	二、〇〇	一、〇〇	14
標準	正則英語講義	一、八〇	九〇	14
發音ッキ	井上英會話	一、三〇	六五	6
英語の覺え方	英語初步	一、〇〇	五〇	10
獨習自在	支那語の學び方	一、〇〇	五〇	12
發音ッキ	新式英和辭典	二、〇〇	一、〇〇	12
幸田露伴	漢和新辭典	二、〇〇	一、〇〇	14
支那語入	實用新辭林	一、六〇	八〇	14
いろは併用	三體ペン字辭典	二、〇〇	一、〇〇	12
三百六十五日	美文麗句辭典	一、三〇	六五	12
松村惠介	短歌用語新辭典	一、八〇	九〇	12
四季類別	新選俳句辭典	一、八〇	九〇	14
內藤鳴雪	俳句の作り方味ひ方	一、六〇	八〇	14
季題例句	歲事記大觀	二、五〇	一、二五	14
今中秀信譯	ハイネ詩集	一、八〇	九〇	14
和田黎三譯	ゲーテ詩集	一、八〇	九〇	14
片山彰彥譯	バイロン詩集	一、八〇	九〇	14
山崎光子	イソップ童話集	二、〇〇	一、〇〇	14
美麗精巧	ミレー畫集	一、五〇	七五	12
星文館版	畫の手ほどき	一、五〇	七五	12
十時惟臣	圖案と文字	一、五〇	七五	12
古今	趣味の書畫骨董	二、〇〇	一、〇〇	12
美術研究院	古今書畫便覽	一、五〇	七五	12
毛筆ペン	常用漢字のくづし方	一、五〇	七五	12
御法五名家	三體千字文集成	二、〇〇	一、〇〇	14
池田宙堂	實用書道寶鑑	一、八〇	九〇	14
	草書大辭典	二、五〇	一、二五	14
春木曠	新銳カメラ入門	一、五〇	七五	12
同	寫眞引伸作畫入門	一、五〇	七五	12
同	十二ケ月撮用 寫眞のうつし方入門	一、五〇	七五	12
	競馬と馬券の實際知識	二、〇〇	一、〇〇	14
天野龍三郎	圍碁入門讀本	二、〇〇	一、〇〇	14
高部八段	圍碁必勝圖解	一、五〇	七五	12
秘訣公開	川の釣・海の釣	一、五〇	七五	12
	駒の步みより初段まで	一、五〇	七五	12
池の坊流	生花指南	一、五〇	七五	12
獨習自在	裁縫編物の仕方	一、五〇	七五	12
現代社交	禮儀作法の仕方	一、五〇	七五	12
大隈博誠	名前の附け方手引	一、五〇	七五	12
珍本 古今東西	夢占ひ	一、六〇	八〇	12
百發百中	易占的中法	一、五〇	七五	12
家運盛衰	墓相と家運の研究	一、五〇	七五	12
生活改善	家庭日常百科寶典	二、〇〇	一、〇〇	14
廿博士共著	家庭醫學百科全書	二、〇〇	一、〇〇	14
川端勇男	漢方醫藥處方全書	一、六〇	八〇	14
石崎博士	新食餌療法	二、〇〇	一、〇〇	14
弘法院	灸術極秘皆傳	一、八〇	九〇	12
	絕對健康の理論と實際	一、五〇	七五	14
子母澤寬	傑作 突っかけ侍	二、五〇	一、二五	14
田中貢太郎	支那幽鬼秘話	一、〇〇	五〇	14
同	支那怪談集	一、〇〇	五〇	12
ボオドレル	惡の華(決定版)	二、〇〇	一、〇〇	14
平山蘆江	長篇傑作 女一人	一、五〇	七五	12
同	續 女一人	一、五〇	七五	12
世界名作	椿姬・テス・初戀	一、三〇	六五	12
同	復活・血と砂・赤と黑	一、三〇	六五	12

東京市神田區神保町一ノ三〇 (振替東京五九二番) 讀書新聞社新本半額部

頭痛・上氣・眩暈에 テーリン　一步前進한頭痛藥 テーリン

本舖 東京中村信治商店　北鮮代理店 清津 新井商店

名藥案內
陽氣不足 一般虛弱 大補丸
脚氣病 肋膜炎 清痰丸
淋疾 砂金 五淋丸
梅毒 落梅丸
婦人病 血滯 五香丸
中風 身不隨 風痰丸
帶下 子宮病 白龍丸
癩病 白癜 速治劑 新肌丸
東都製藥合資會社 京城府龍頭町

劑效特服內淋治 チ-ユ-サイド G-U-CIDE 效果 本位

洪命憙先生著 林巨正 火賊篇(第四卷) 方今大發賣中!

不老長壽 强精回春 更少年藥 百補丸 一劑十円 京城堅志町 百補丸會社

中部版

永登浦署管內 春季淸潔施行

【永登浦】부내영등포경찰서관내 금년도춘기청결은 다음과가튼일짜로 시행하게되엿는데 특히금번에는 각정회의긴밀한 연락을 취하여 청결지역의 하수구와 불결장소의 소독 급약품배급에 유감이업도록 철저하게 하엿다 그리고 하수공일에비가오면 최종일의다음날로 차례를 미루어 실시하게되엿다
▲十六日 堂山町 楊坪町 楊花町 放送局町 ▲十七日 道林町 新吉町 新大方町 ▲十八日 永登浦町 金釘 ▲十九日 鷺梁津町 本町 ▲二十日 黑石町 銅雀町 上道町

五月五日新綠미테 展開될市民大運動會

全開城市民들의年中行事로 大會役員中百名을選定活動

【開城】개성의 연중행사로 해마다 부민의 인끼를 독점하는 전개성시민대운동회(全開城市民大運動會)는 신록이 바야흐로움트는 오는오월오일 공휴일을택하여 고려청년회주최 본보개성지국후원으로 공설『그라운드』광장에서 마을열기로 결정하엿다 이날이야말로 개성청년들이 다맑은창공의 대기를 마음껏 호흡하며 힘차고씩씩하게 뛰어놀 청춘명절로서 벌써부터 성황을예기하거니와 대회역원들은 다음과가치 백명을 선정하엿다 한다

▲大會長 孫洪駿 ▲副會長 林漢璉 金永輝 ▲總務部 林昌植 金鶴炯 ▲庶務部 高漢鴻 岡本慶喜 崔益模 曹鳳煥 馬哲熙 黃中顯 馬相用 松田一雄 李熙天 ▲司令部 金顯元 許謨 李炳哲 孔鎬植 朴尙熙 孫懷遠 李根泰 金在浩 徐德均 禹昌命 ▲審判部 高漢承 劉基觀 孔聖集 金鍾勳 崔圭淳 林漢祖 韓昌鈞 河在杭 李聖得 尹寅洙 ▲選手部 平山永大 吳茂慶 尹甯鎬 文錫龍 金鹿鎬 朴昇鉉 金永佑 李孝信 洪光成 ▲準備部=崔根善 金載鉉 金鍾培 孫洪波 禹相珽 金千鎰 李曉永 李宗和 孫鶴俊 金昌善 具滋昌 ▲計時部=張慶淳 金甲鳳 具滋鳳 ▲通告部=黃桂鳳 李聖在 閔元植 朴宗基 ▲記錄部=具昌謨 玄東炎 金顯弘 金起元 盧秉駿 姜憲燮 金光福 閔丙徹 南昌得 ▲接待部=朴永韶 金俊雨 李晩榮 金鍾炯 金淳元 李始永 ▲醫務部=黃鼎鎬 李尙鎬 方俊鉉 李鍾源 姜雲明 張相道 金秉興 金泰熙 ▲救護部=高炳模 許鍾 李鍾九 朴炳浩

換節期仁川에 衛生施設團束

【仁川】인천서 위생계에서는 지난십오일 오전열시부터 동서회의실에 부내각정보안위생조합원의총회를열고 사십여명 조합원의출석을 게기로 기후의변함에 따라 위생에대한 여러가지 주의를시켜서 요즈음제일만히생기는"지프테리"예방에 대하여조합원들이 알어둘요점을 설명하하고도 파랑도시 인천이라고와 지우합객들이 지금부터모혀들때

京城女子들이 仁川와서買米

【仁川】요즘인천에도 식량이달리어 경기도에서는 경성부내의 식량은 매출표제도를 실시하여서 그배급의 원활을도모하고잇스나 이도전사리되지안혀 살림못사는 사람들이만혀서 경성여자들이 칠팔명씩이나짝을지어인천으로와서 아침이나 저녁때에는 인천부민의 행세를하여가며 쌀을한말씩이나 사서는 저녁나절에는 경성으로가지고간다 지난십사일에도 인천서 경제계에서 이를알게되어 각싸전에다가 이를알게되어

金浦郡麻田里에서 蔬菜組合을結成 京仁兩市에配給目的

【金浦】지난구일 김포군검단면사무소회의실에서는 마전리(麻田里)소채농가사십육명을 망라한 마전소채조합을 조직하엿다는데 이는 주로팽창하는 인천부민의 다량소비될 소채수급상황에비추어 인농사업의 개량발달을 기도코자함으로서 군농회지도와 면비보조도 잇다는바 장내가매우 촉망된다
組合長 鄭鉉洙 監事 洪明燮 評議員 洪洪煥 洪丁燮 李殊衡 金思哲 顧問 金鳳欽 洪在範

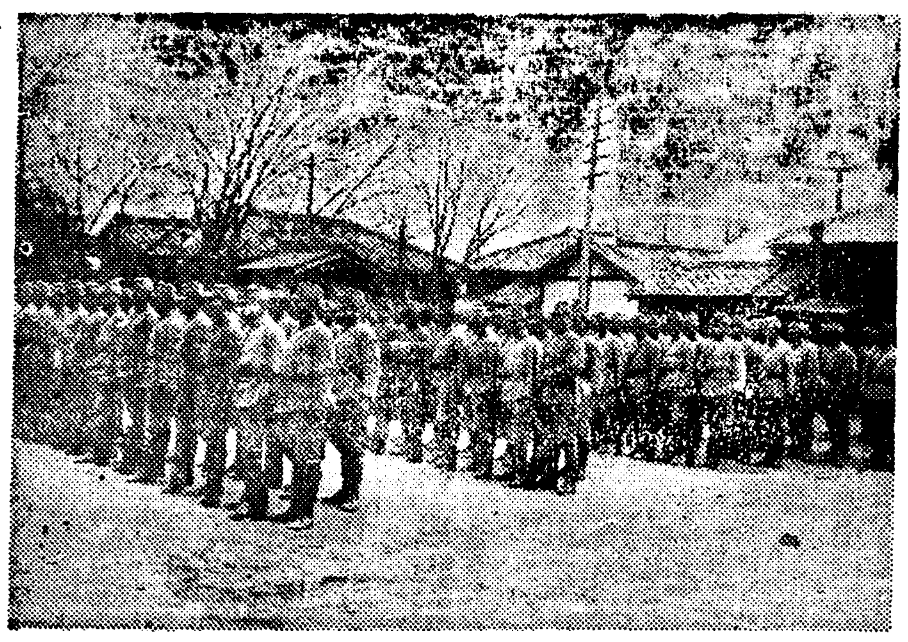

町會와商榮會協力 露店商人을整理 永登浦署에서計畫中

【永登浦】부내 영등포경찰서관내에는 요지음 각처에 로점(露店)이 생기어 도시의미관상 또는 위생상 지장이 적지아니함으로 이에대한 취체를 철저히하고잇스나 이곳저곳으로 전전하여 경찰의눈을 피해다니며역시 영업을함으로 금번 경찰서에서는 각정회와 상영회(商榮會)와 협력하여 남경성역전파로탕진방면두곳에 일정한지역을한정하여 로대(露台)의 규격도 일정후 로대를 하게한후 보안 위생교통등 제점에서 지장이업다고인정할만한것에 한하여 허가를해주도록 되엿스므로 로점영업을희망하는사람은 우선경찰서에가서 경찰의지시를 밧기바란다

安城邑春期淸潔日割

【安城】안성읍내 소화십오년춘기청결은 아래와가튼 일할로실시한다
▲四月十五日東里 ▲四月十六日場基里 ▲四月十八日 石井里 西里 ▲四月十九日 樺村里 道基里 玉山里 堂峴里 金石里 沙谷里

三百名의志願兵 議政府에大行軍

【楊州】육군병지원자훈련소생 삼백명은 십삼일 매전대좌(梅田大佐)이하 교관다수인솔하에 의정부(議政府)에 행군하여 당지애국부인회원의 두터운접대에 일동은 감격하여 점심을 마치고 쉬일사이도업시 곳 행진나팔소리에 발마추어도라갓다 (사진은 진행하는지원병)

百廿六萬圓超過 春川出張所管內煙草消費高

【春川】전매국춘천출장소관내의 칠개군에서 연초판매한 전년도 통계를보면 총액은 백이십륙만 구천구십일원인데 전년도백사만 이천칠백칠십칠원에비교하면 이십이만육천사백십사원이증가하여 이할일분의증가이다 화천(華川)군만보면 팔할팔분이나 격증하엿는데 이것은 화천수전의수요가 늘은것이다 대체로 보면 매년매상고는 늘어가고 잇는데 일의정도가노파지는지 마음이변하엿는지 고급품이 만히팔린다고한다

感激의廿圓 梁日三老人이寄附

【豐山】지난십일일 풍산군오산면 이파(梨坡)소학교강당에서 제십오회졸업식을 한부형과내빈수백명참석하에 동교학예회순을지나 졸업식을거행하엿다는데 내빈석에참석하엿던 양일삼(梁日三)씨는 일금이십원을내어노흐면서 적은돈이지만귀여운아들딸을키우는 유영비로사용하여달나고 동교김교장에게기탁하엿는데 이졸업식에참석하엿던내빈들은 크게감동되어 이와가치자식업는노인으로 학교에돈을희사하는것을보고나도나도하고 축석에서교육비에 기부자의씨명은 여좌하다
梁日三二十圓 三牧晟作二十圓 李浩善二十圓 孫興龍二十圓 南光國二十圓 尹三用十五圓 計一百十五圓

開城府民武道大會 龍虎相搏의豪壯 中央公園道場에서盛況

【開城】동아의 새봄을마지하여 무사도의 정신을 빗내고저하는의미에서 개성부주최와 개성무도유단자회(開城武道有段者會)후원으로 개최된부민무도대회(府民武道大會)는 지난십사일 오전열시 하늘놉히울리는듯한 노운폭죽소리와함께 중앙공원(中央公園)특설연무장에서 장엄한막이열리엇다 이날참가단체는 송도광무관(松都光武館)을 비롯하여 개성경찰서 소년형무소 개성중학 공립상업 만월소학교(滿月小學校)등 일곱단체로써 개성서 처음보는 대회이고 또는일요일이어서 조수가치몰려온 관중은 정각전부터 도장을 엽첩스무겹으로 성을쌓케되엇다 이윽고 정각이되자 가지(加地)중촌(中村)두연사(錬士)의 대일본제국 검도형으로써 식순은 진행되엇는데 한편검도부(劍道部)에서는 만월소학교어린생도 이백사십명이 무사복에 격검대를쥐고나서서 용감히 싸우는광경은 실로자라는 총후건아들의무사풍의 기개를자랑하야 잇섯고 뒤이어나타나는 어린여생도들의 치도형(薙刀形)의 무술도 자못갈채를마하엿다 그다음 유도부(柔道部)에서는 송도광무관원과서원들의 대항시합이 잇섯는데 묘기백출한 백열전은실로용과범의 다투는듯 일반관중에게 호장한 기분을 보여주엇다 그리고 사범 김홍식(金弘植)(松都光武館)관수삼랑(菅修三郞)(開城署)두선생의 유도형에대한 여러가지무술을 보여준 일반의감탄을마지안엇다 그런데 이날오후한시경부터 화창하던 봄날이 갑자스리 흐려지며 황천만장의 바람이 세차게불어 대회를 원만히마치지못햇슴은 유한스러운일이엇다 (사진은 유도대회광경)

郷軍楊州分會 十四日에總會

【楊州】제국재향군인회 양주분회(帝國在鄕軍人會楊州分會)에서는 십사일오전열시부터 신영신사에

仁川 兒童劇團童心園公演

時日 二十一日 낮零時三十分 〃三時 밤 七時三十分
場所 仁川公會堂
入場料 學生 二十錢 普通 五十錢
授業料三錢 종달새三錢
後援 朝鮮日報仁川支局

公定價格無視한 小賣商嚴重取締 馬山署經濟係서活動

【馬山】최근 부내의각상점가격은 구·일팔(九·一八)가격과 공정가격등을 거의 안중에 두지안코 정점고등해질뿐이라한다 악덕소매상중에는 버젓한정가표만부치노코 실제에는 동정가표의이삼할이나 비싸게 밧는터이므로 일반소비층의타격이란 말못할지경에빠저엿다 이러한악질경향에착안한마산서경제계에서는 유감내왕이자즌요즈음 특히 부정상인의 일제취체를 강화하여미연의예방책에서 적극적인적발주의를 철저히할 방침으로 활동을 개시하리라한다

永登浦金組總代會

【永登浦】영등포금융조합정례총대회(定例總代會)는 십삼일오전열시부터동조합안에서 열리엿는데 부의사항은 다음과가다
一、昭和十四年度財産目錄貸借對照表 事業報告書及剩餘金處分案
一、役員手當支給의件
一、理事選擧의件
一、決議에依한選擧者指名의件
(산업부장대독)

仁川築港附近에 中央驛新設陳情 旅客輻輳의緩和對策

【仁川】인천부세진흥회에서는 인천이 금번구역이 넓어져서 인천에 오는여객이 늘어감으로 오래전부터 인천의관문인 상인천역과 하인천역이외에는 요즘 밀려드는 여객을 감당치못한다하여 축항근처에 중앙역을 세워서 주안(朱安)서 축항으로 들어오는 철도를 마련해서 여객사태의 완화책을 세우고 잇다 그리하여 지난일 역원회에서 이문제를 토의하여 철도국에대하여 경인선이 복선될때에 동시에 실현을 보도록 하여달라는 진정을 하리라한다 이것이 실현되면 상인천역의 복잡한 승강객은 훨신 편리하리라 하여 일반의기대가 적지안타고한다

安城第二金組總代會 組合長鄭寅嶽氏重任

【安城】안성제이금융조합에서는 지난십삼일 오전십시부터 조합장 정인악(鄭寅嶽)씨사회아래에 총대회를열고 부의사항을 일사천리격으로 가결하엿는데 역시 정조합장이 재선되엿다
一、昭和十四年度決算承認의件
一、任期滿了된組合長選擧의件

狂犬病豫防注射

【永登浦】부내영등포경찰서에서는 광견병예방주사(狂犬病豫防注射)를 다음과가치 실시하게되엿다
四月十八日 新吉町派出所前 四月十九日 鷺梁津派出所前

工業地帶永登浦에 激甚한人口動態 買出票配付에特別考慮必要

【永登浦】경성부주최 영등포방면미곡배급상황에관한 타합회는지난십삼일 오전아홉시부터 경성부영등포출장소회의실에서 부총무부장을비롯하여 도경제과신해(新海)경부 삼륜(三輪)영등포서장 목하영(木下榮)김광민(金光敏) 지전차차랑(池田次次郞)씨등 강남각정국민정신총동원연맹이사장 약사십여인이참집하여 영등포방면부민의 쌀배급상태에대하여 재검토를하는동시에 지금각정회에서 조사중에잇는 정내의인구 가족등태를기본으로 밥표(買出票)배부에관하여 종종의타합을하엿다 현재경성부내의 미곡배급상황은 부민의소비량을 잘작하여 충분히여유잇는 배급을하고 잇슴에도 불구하고 일반부민특히궁세민층에서는 쌀문제로하여 비상한불편을느끼고잇다 이것은 역시 매점 매석 암거래등에의 한것으로도 아프로는 이에 대한 취체를 일층강화하는동시에 이『매출표』는종래 미곡거래를하는곳이 잇는사람과 단체배급을 밧고잇는사람에게는 배부치안코 정칭 궁세민층에서만 배부하여 주기로하엿다 그리고 또영등포는 신흥공업지대이만큼 구부내와비교하여 인구동태에 특수성이잇는것을 영등포서 중(仲)경제계주임이 지적하여 아프로 미곡배급에잇서 이것을 고려하여주기를 강조하는등 의의잇는 회담을마치고 동열한시에 폐회하엿다

創氏趣旨講演

【安城】안성국민정신총동원연맹에서는 십륙일 오후두시부터당지애원극장에서 창씨제도취지보급(創氏制度趣旨普及)에대한 강연회를 개최한다는데 강사는경기도의원 김광민(金光敏)씨라 한다

永登浦町에小火

【永登浦】손해오십원짜리화재한건—십사일오후열시삼십분 부내영등포정(永登浦町)일백팔번지 조선피혁회사직공 조세준(曹世濬)방의 굴뚝에서 불이난것을 신속한소방활동으로 바로잡엇다 원인은 굴뚝너무만히 땐까닭이다

議政府地價도 昂騰一路傾向

【楊州】군수경기(軍需景氣)와미곡(米穀)의 폐지의여파로 작금이태의 토지매매열은실로 극도에달하여 의정부내는 평당최고입배오십원이라는 놀라운고가에도 팔지안는상태이며 더욱의정부경성간의 연선은 점차 부설의 돈흥으로 토지갑시벗적올라 매평이삼원이하는 업는 호경기이다 그반면 최근에와서는 산의매매열은 고식상태로전연매매가업서 폭락의 기미가농후하다

地方人事

▲樋場泰夫氏(安城郡勸業課長)新任人事次 本社安城支局來訪 ▲金野三郞氏(安城道立醫院庶務課長)同上

社告

今般本社에서 左記와如히支局을設置·變更하엿사오니照亮하시압

朝鮮日報社 白

康津支局 位置 康津邑南城里 設置 昭和十五年三月二十七日 支局長 俞榮洪

本溪支局 位置 滿洲本溪湖市旭町九九 設置 昭和十五年四月四日 支局長 金時煥

右新任

平澤支局 位置 京釜線平澤驛前 變更 昭和十五年三月三十一日 支局長 李春煥 右新任 支局長 趙成河 右解任

南陽支局 位置 咸北穩城郡南陽洞 變更 昭和十五年四月四日 支局長 金容祺 右新任 支局長 崔奉玉 右解任

陳坪支局 位置 平城懿城郡陳坪 變更 昭和十五年四月十日 支局長 楠野正重 右新任 支局長 金致國 右解任

洪城支局 位置 忠南洪城驛前 變更 昭和十五年四月四日 支局長 崔漢洙 右新任 支局長 金鳳翔 右解任

滿浦支局 位置 平北滿浦鎭 變更 昭和十五年四月八日 支局長 白龍基 右新任 支局長 金奉五 右解任

謹告

兵營分局 分局長 金永珍 右新任 蔚山支局 白

蟾居分局 分局長 許欽永 右新任 分局長 嚴延燮 右解任 光陽支局 白

肺病 名藥金剛湯
이러한症狀의분들은하루라도速히 金剛湯을服用하십시요。
金剛湯은單只胃腸藥이나 滋養强壯劑도아니며 洋藥이나 注射와 기튼一時的對症藥도아닙니다。
祕傳法「金剛湯」은 純粹無比한 漢方藥으로서 本藥이 古今을 通하야 他藥의 追從을 不許하는 所以입니다。
本藥은 肺臟의 組織을 根本的으로 改造强化하야 吸收全部를 强健하게 하는것이 主眼이며 同時에 體內의 各臟器를 改善하야 結核病素質과 病質을 根本으로부터 改造하여서 肺臟의 主人公을 맨드는 積極的 藥입니다。
本藥과 가튼 眞治肺藥은 달리업슴니다。곳申込하십시요。
十日分 五圓 送料四十九錢 二十日分 九圓 〃六十二錢 一個月分 十二圓 〃七十五錢

強性強精藥 大同洋行
角田本家 振替大阪一九二九八番

靴를 튼튼케하는 靴を丈夫にする サンエッチ靴クリーム HHH 最高級品

◎人一代의"吉凶"運命을左右하는! 新姓名學과이름짓는法
姓名學上으로본正當한改名으로 凶運한분이幸運을엇게되고또屋號를고처서 商業이繁榮하는等 改名으로해서 運勢가轉廻한幾多의實例가잇다幸運을바라는분은아무나될수잇는 姓名開運法을보고改名命名에應用하여幸運을잡으라!三冊合本
◆好評重版出來◆ 新姓名學と名前の附け方 增田傳吉先生述 天之卷 地之卷 人之卷
撰名券進呈 ●本書購讀者에게는撰名券을無料進呈하고希望者에게는當館에서撰名에應합니다
菊大判一五〇頁 定價二圓인데!特價一圓六十錢(送料共)
葉書로申込次第後金引換便(金一圓七十錢)으로急送함!
朝鮮名을內地名으로고칠때는本書에依하여適當한姓名을붙치라
東京市豊島區池袋二丁目 日本姓名學館 (振替東京八七一四七番)

ウテナ クリーム
이제부터는皮脂의分泌가旺盛하게되고 몬지가만흔季節인故로 여드름脂肪顏으로괴롬을밧는 時機입니다。그러나 우테나바니싱만잇스면 이런괴롬은 깨끗이解消되어 말정히때가버슨보기에도팔근健康한若肌를保存할수잇습니다。

ニキビ・ソバカスに レポスキン
어드름으로 困難밧는분
넘다여나는 여드름빗드지는여러가지原因이잇는데 이것의根本인皮膚의創傷을안보는좋지러짓는것이안입니다 レポスキン은 여드름은勿論 쇠버짐 버석、무숨짱의吹出物에까지도 생장한効果가잇서서 본바탕으로부터 곱게나서가므로 皮膚의에티와 美顏이한꺼번에됩니다
잔주름과 잔티업새는데 잔주름과 잔티는皮膚의 疲勞와 生活力의缺乏에依해서되는것이므로 얼굴의生活力의回復에効果가잇고顏面을매끄럽고아름답게하는レポスキン에依해서비로소에티잇게됩니다
죽은깨나는분은 죽은깨는皮膚下面의머라닝에依하는것이라고 學者들이말하고잇는데レポスキン은皮下及顏面의活動이나발휘됩니다 レポスキン는顏面의活力을旺盛케하고皮下의榮養까지圓滑케해서 分解消散하는理想的美顏藥用크림으로 또서三輪博士의苦心完成한것입니다(各地藥店에잇스나品切時는本舖로申込을요함)
東京市駒込千駄木町 本舖 キンシ化學研究所 名古屋市中川區八熊町
三輪博士創製・藥用クリーム

食物의完全消化 榮養增進에 SANKYO 三共
飮食物의完全한消化吸收를제처놋코 며러놋코榮養藥物을服用하는것은 無意味하기짝이없는것이올시다。
다까지아스다ー제는 强力無比한澱粉消化力을갖엇을뿐만아니라 또한蛋白質을爲始하야 脂肪、纖維素、펙시친、이누린其他十餘種의 消化酵素를含有하고있으므로 消化作用이多角的이고 胃酸液、膽아루가리液、茶、커피ー等으로因한效力의減退等이全然없읍니다。
說明書進呈 粉末과錠劑가잇슴
綜合的消化酵素 다까지아스다ー제 (タカヂアスターゼ・TAKA-DIASTASE)
東京·三共株式會社·室町
京城府大和町 朝鮮三共株式會社

모루히네 其他塩類中毒에 福 모나ー루 モナール
우리가 萬一不幸해서 한번沾染을 그릇지고『慢性모루히네中毒症』으로移行하야『모히』의禁斷困難으로辛苦하는분은 即時『福모나ー루』療法에依하야『모히』를 除去하고 一般症狀을 治癒케하며 迅速히 爲健康體로復歸케되므로 安心하고 應用하심을 切望함
適應症 モルヒネ、ヘロイン、阿片 パントポン、コカイン等 其他同類似麻醉藥中毒症
製造元 順天堂醫化學研究所 發賣元 田邊五兵衛商店 大阪市東區道修町 (文獻進呈)

日本의잉크를代表하는 丸善アテナインキ
慶祝新政府成立— 親日防共의目標로 손에손에 기쁨의아데나!
高級하고低廉한 아데나萬年筆 65 c.c. 入 30 전

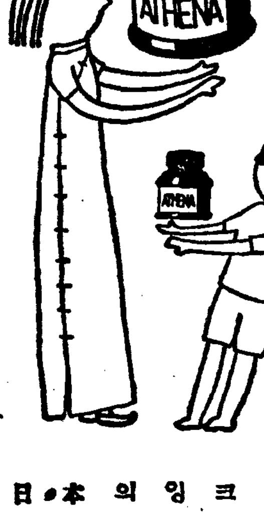

長篇小說

青春茂盛 【29】

李泰俊 作
鄭玄雄 畵

독파향기 (七)

원선생은 수건을 내엇다。새하얀 손수건을 보니 새 정신이 바짝 난다。

『입을! 내가 독출 입을 마쳣다!』

원선생의 손수건은 호로록펄엿다。독주의 뒤집어 쓴 이를 은 옷속이지 안는다。원선생은 입을 닥그러 손수건을 꺼내것이나 입 닥기를 이저버리고 만다。

『난 독주 한사람을 구원하기에도 얼마나 무능한 사나인가? 욕망이 잇스면 행동을 가저라!한 꼿다올수잇는 장래를 가진 처녀를 암흑의구렁에서 건저내고시픈 내 죄업는 욕망、욕망이엇슬뿐、내가 내 이욕망을 채기위해무슨 행동을 가저왓는가?』

원선생은 서름 서름 아래층으로 나려왓다。나려오며 생각하니 독주가아까 마신 맥주갑도자기가 치러야 올흘것이엇다

얼마나고 물으니까 일원팔십전이란 전표를 가저온다。

원선생은 생후 처음으로 술갑을 지불하여본다。

더욱이 맥주 두병과 오징어 한접시에 자기의 사오일동안의 생활비가 다라난다는것은 이것도 처음 당해보는 현실감의하나이기도 하엿다。

『독주의 말대로 현실에서의 원치원의 생활체(生活體)란 너무 빈약한것이로구나!』

원선생은 명치좌 압 큰길로 나섯다。도회지의 하늘이나 목장에서처럼 푸르다。어디선가 푸로펠라소리가 우렁차게、경쾌스럽게 울려온다。명치좌 아패 줄을 지어 섯는 사람들이 일시에 하늘을 본다。원선생도 처다본다。기체는 보이지 안는데 어느새 푸로펠라소리는 먼데로 사러진다。

『날으는 강철!』

원선생은 마음 속에 중얼거린다。

『청춘은 인생의 강철! 날으자 날으자 녹쓸기 전에…』

허턴 보정으로 울려온다。

『우선 당면문제는? 백원을 소유한것 독주의학비는 내 지금 수입으로도 된다。그러나 독주네 집안 생활비 최소한도로 삼사십원! 나는 무얼로 감당할건가? 감당 못할 걸 왜 허턴 그 추청도부자에게서 밧는 생활비를 거절하라고 권고햇는가? 오늘 독주가『빠ー』의 여급으로나 안게 된건 확실히 책임이나에게 잇다! 난 지금 어디로 가는건가?』

원선생은 주춤 거름을 멈추고 생각한다。좀더 조용한 자리에 안자 생각해야겟다。그러나 이근처에 돈안드리고 조용한 자리를 어데가 업다。원선생은『마로젠』으로 왓다。

이층、서적부에는 누구나 안자쉬일수잇는 걸상이 잇다。책은 들러보지도 안코 걸상쪽으로 오는데 웬 여학생 하나가 문화서적부에서 책을뽑다가 힐끗 원선생을 처다본다。하필코 은심이엇다。원선생은 습관적으로 손이 모자로 가며 우뚝멈추엇스나 은심은 인사도 역시 싸늘도리고 돌아선다。원선생의 가슴엔 날카로운 자국이 선뜻 지나간다。

『은심이오?』

그래도 은심은 모른체한다。

『책 사러 와세요?』

그세야 은심은 약간 프린찌누섭으로 원선생을 처다온다。그의 시선이 이상하도 원선생의 입술만 초점어모이는것 가타 원선생은 전신이 일시에화끈해진다 입만 처다보아도 다 알엇세요 하는듯이 은심은 역시 아무 인사도 말도 업시 다시 얼굴을 끌라들은 책으로 가저간다

원선생은 서름 서름 걸상으로 왓다 수건을 다시 꺼내엇다。이번에야 입술을 얼른 닥가본다。

한 오양복 수건엔 붕선화물욱개인것 가튼 새빨간 연지가 뭇는다。원선생은 깜짝놀라 얼른 허둥내어 입술을 적시며다시금 닥는다。독주의 아니 다마짱의 입술에서 묻은 베니엿다。여러 남자에게 웃음을 팔려고 칠흔한 인생가면(人生假面)의 안료(顔料)이거니 생각하면 독(毒)을 입술에 물엇던것처럼 소름이 끼치나 그러나『베니』는 역시 색채뿐 아니라 향기도 나는것이엇다。원선생은 씹쌀한 허끄데서 엷은 향기를다시금 음미하며 생각한다。

『지금 내가 속일수 업시 느끼는 이향기는 오직 베니라는 그 화장품뿐의 향기일까?』

원선생은 수그린 머리를 흔들엇다 한 이성에게 최초로바치는 접문(接吻)、이성의향기요 인생의 향기일을 원선생은 감히 부정하지 못한다。

趣味와娛樂

노래와춤의精銳部隊 드디어明日開幕

東寶人氣映畵俳優贊助出演

17日부터5日間晝夜二回·府民館

本社事業部後援
讀者엔特別割引

寶塚쇼ー

노래와춤과도 조선서는 처음인대규모의『그랜드 레뷰ー』로서 장안의『팬』을 압도시킬『보총(寶塚)쇼ー』의 호화망은 드디어 오는十七일부터 부민관 대강당에서 첫막을 올리게 되엇다 오늘신철일부터 닷새동안 낫과밤으로 이회씩공연할것이다 이제새삼스럽게 소개할필요도업는『보총、쇼ー』의『멤버ー』는 노래로 춤으로 또는 히거니와 극으로 사게의일류『멤버ー』판을 총망라하엿스며 또동보(東寶)영화배우들의 실연이 잇는만치 부민판 낙성이후로는 처음이라할수잇는 대호화판 무대가 연출될것으로서 일반의 기대는 벌써부터 물끓듯하고잇다

첫날 신철일인날은 특히장병가족위안회로정하엿스며 십팔일낫은 역시상병(傷兵)위안 공연으로서 마을열리라는바 본보독자우대권을 지참하시는분에게는입장료삼원을 이원으로 할인할것으로서 어린아이들은 할인권을 지참하지아하도 특히일원사십전씨 할인하기로 되엇다한다

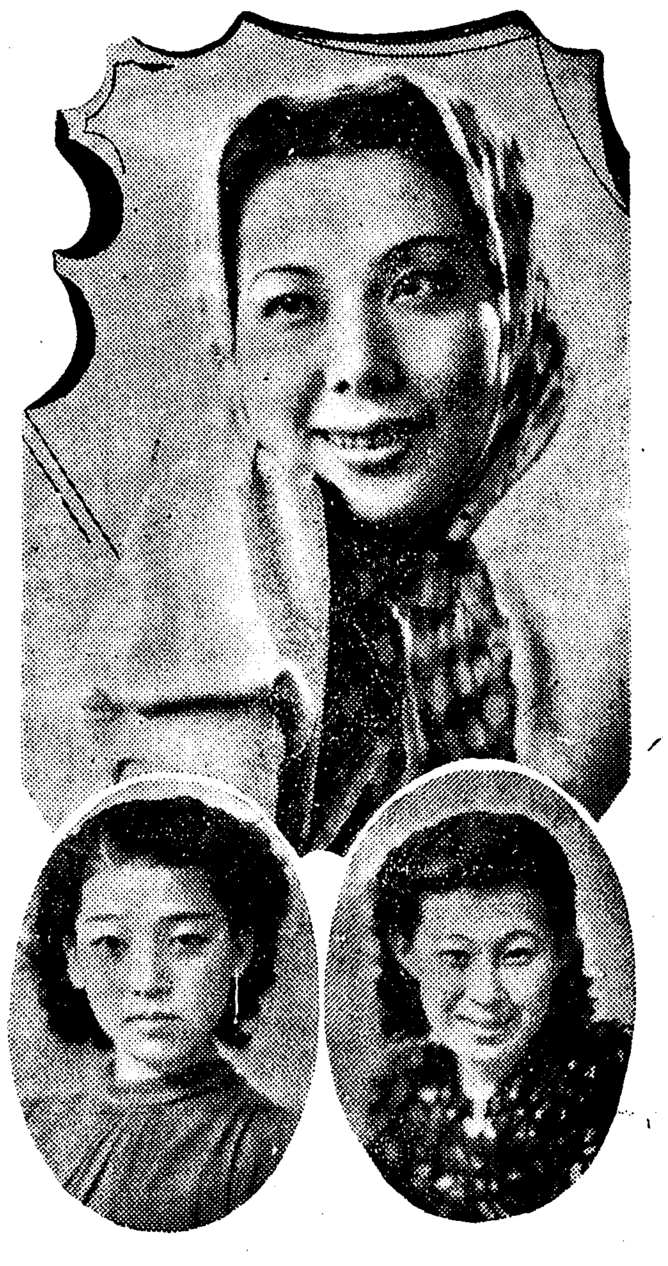

★사진은 (上) 柏 正子 (右) 錦 京子 (左) 櫻丘千紗子

寶塚쇼ー讀者優待券(一人一枚限)
▲時日 4月17·18·19·20·21 五日間晝夜 (晝……0時30分부터 夜……6時30分부터)
▲場所 府民館
▲上演藝題 21景 歌劇『春香傳』十二景 『그랜드 레뷰ー』其他
▲注意 此券持參者에게限하여 入場料三圓을 二圓으로 割引

오디라 JODK

講演 (十六日午後六時三〇分)
時局과蠶絲業 權鎭忠

국제판계가 복잡화하여가며 지나사변이 장기화하여 내외경제정세가 실로험악한이때오직잠사업만 외화획득의 제일선에서서 시국경제에 공헌하는바 마다흔 국가를 위하여 경하하여 마지안는바이다 잠견의 연산액은 약구천만관이며 어것을 원료로한 생사는 약칠십일만표로써 현시세로따저보면 약십일억삼천백만원의거액에 달한다 그러면 현재전쟁중에잇는 구주대전의 전개여하와 또한거변미국에서발명된 생사의 대용품인『나이론』의기술적진보와 생산량의다소에 따러일본생사수출의소장에대한 영향은어떠한가 대강 이런점에서 말씀해보고저한다

講演 (十六日午後七時三〇分)
三都의봄이야기 (一) 京城 李秉岐

서울의봄은 이월중순으로부터 오월중순까지로되 해를따러 저울위 젓고 그때문에봄은 얼마큼 늦어지기도한다나 는 예전의 서울과 현재에나 러난 서울의 봄경치와 지금의 교외의봄 예를들면 북한의 우이동 남한 아차산、관악산 행주、봉은사、도봉、초탈사등의봄경치를 말해보고저한다

放送 JODK
十六日(火)

▲午前六時(東) 라디오體操
▲同七時 宮城遙拜
▲同一〇時三〇分 氣象通報 家庭메모 日用品時勢
▲正午(東) 時報오늘아러두실것
▲午後〇時五分 新民謠(레코드)
▲同〇時三〇分 뉴ー스
▲同一時一五分 家庭時間 榮養三題 (一) 醫學博士 李聖鳳
어린이
▲同四時 뉴ー스 職業紹介
▲同六時 童話이야기『六男妹』(一) 張孝鄭
▲同六時二五分 어린이新聞
▲同六時三〇分 講演『時局과蠶絲業』
▲同七時 뉴ー스 [illegible]
▲同七時三〇分 講演『三都의봄 이야기(一)京城』李秉岐
▲同八時 [illegible] 中央 [illegible] 林成俊
▲同八時二〇分 新講談 라디오小說『가을밤에달을보며』 朴文[illegible] 作
▲同八時四五分 京畿歌謠 一、遊山歌 二、닐니리 三、興打令 四、배놀이 五、長江水 李飛鳳 孫彩姬
▲同九時五分 管絃樂 圓舞曲集 一、아름다운 [illegible] 二、結婚式 圓舞曲 이바노비치作曲 四、[illegible] 스트라우스作曲 京城放送管絃樂團 指揮 洪蘭坡
▲同九時三〇分 뉴ー스解說
▲同九時四〇分 (東)時報 뉴ー스 氣象通報 라디오메모 明日豫告
▲同一〇時 地方으로보내는뉴ー스
▲同一〇時一〇分 中等國語講座 金鄕 (三六)

第一放送

▲午後零時五分 (東)도키音樂 ▲同六時 (城)피아노 ▲同六時一五分 (東)講演 ▲同七時四〇分(東) 小說 ▲同八時三〇分 (東)時局講本 ▲同八時四〇分 (東)靑年時間 ▲同九時 (東)東京新秩序建設譜 (錄音) ▲同九時一〇分(大)交響曲

演劇映畵

◎『授業料』檢閱料免除

고영(高映)의『수업료』는도디어 오는십팔일에 시내 대륙극장(大陸劇場)에서 일반공개시사회를 하게 되엇는바총독부 경무국으로부터는 자

"蒙古"로달려가는『나그네』의李圭煥監督

文·畵 安夕影

錄音千一夜話 ⑥

조선영화게도이제부터는 자리가잡혀가고영화그자체도이제시험기를지나서 이며그사람 사람의일이 들어난까닭에 새로나오는 사람은모르지 어만미자기의경을 닥가온사람들은 새로운 수명(壽命)을가지게되엇다

지금에 활약하는 감독이란든지『캐메라맨』배우들을보면 상당히수효가 줄엇지만 그래도 그사람들이 조선영화의 지반을 닥가주는 사람들로 볼수업게 업다

감독으로는 지금활약하고잇는이로서는이규환 박기채 방한준 최인규 윤봉춘 신경균씨등과 서광제씨는 방금 동보(東寶)에서 돌아왓스니 또무슨 활동이잇슬게요 오래 침묵을 지키고잇던 안종화씨도 금년에는 권토중래할 계획이엿는모양이다 이규환씨는『나그네』로 세석에 들어나엇지만 또 열이 파인하여 어느때는 그의 눈에서 불이 칙칠 일어나는수

상이 다ー아는터이지만 이이씨는 원래 세고에 부딧기어 그자최가 그의 얼굴 꾸석구

도 엿다 자기의 어머님을 위해서 눈ー러정을 하더니 지금은 결혼을 하고 어머님을 모셔다가 아들노릇을 착실히하지만 늦게 어든 어린애를 일허서 한동안 몹시 슬퍼하엿다

어느병원 병실에 그 어린 아이는 힘보를 쓰고 숨결도 업시 드러누어잇섯다

마즌편 벽에는『마리아』의 그림이 걸려잇섯다 이씨는 비통을 못이겨 그『마리아』상을 바라보고 부르지젓다『왜당신은 어런 비참한 망경을 보고마릿습니까』하고 소리를 지를때 마침그『마리아』상머레 절은 간호부가 섯다가 자기를 보고 이어씨가 호령을 하는줄알고 어리둥절해서 뒤어나아가 버렷다

이야기는 조금 기어올라가서 이씨가 결혼을하기는『나그네』직후인데 첫날밤 신랑이 신색시는 방구석에 돌아섯고 왜그리 수접어하던지 이씨의 자당께서 퍽 민망해하시는 것을 보고 어느친구가 이씨를 색씨가 돌아서잇는구석에다 몰아너코 병풍을 둘러처버리고는 나오니 그병풍속에서 어씨의 호걸풍인우슴이 한바탕 노파서 색씨도 웃는소리가 낫다。

이건 딴 이야기여지만 요리집가든데에서 기생만 보면 호령을 해서 거생이 놀라 다라나기때문에 여씨가 술은조하하되 한번도 술탕게 못먹엇다고 한탄을하나 그대신 부인에게는 감별하다

어느때는 술이마히취해서 집을 돌어가는데 육자배기를한바탕 노래를 해엉 웬동네사람의 단잠을 깨어노흔일도잇스나 이런것을 영화로 표현햇스면 조흘게다。고생끄테낙이라더니 어씨는 어제부터영화계에 착하노흔 지반때문에도 쉬지안코 작품을 내어노케되어 지금은 영공(映工)에서『돌쇠』를 제작중인데 다음에는 몽고(蒙古)를 배경으로대륙영화를 제작할 모양이라한다。다만 아쉬이아직업서서한탄이나 느저도그의아를일거니도한 호화롭게나올께다

결핵의예방에 먹기좋은간유ハリバ

우리들의 체위향상을도모함에는 무엇보다도비타민AD가 꼭필요하다는것은 이에서새삼스러히 말슴드릴것도업는바입니다 더욱히 원천하의만물에게 화기를주고 우리들인간에서 春氣늠々한생기를주는 봄철에는 일년중에서 가장신체를보강식힘에 조은때인한편 그에反하야 간겨울동안에 日光不足과운동부족 또는엄한에 씨달이고나서 아직완전히회복되지못해잇는만큼 呼吸器病에 제일많이걸니는때입니다 그리고맛치 봄철양지에 새싹돗아나듯이 병균이번식되기에도 가장좋은시기인까닭입니다 특히 겨울동안에 종종감기에걸니시든 腺病質이신분에게는 더욱그병균의침노가심할것입니다 그러므로선병체질이신분으로써 呼吸器病의침노를 받지않케하심에는 비타민AD의보급 즉간유를 복용하여주시사 체내에영양분을 충분히집적식히심이 제일입니다

옛날부터 약질이신분들의 신체보강제로서는 무엇보다도 붕쿨의간장이제일효과적이라고해서 많이사용되어왓읍니다만 의약학의발전은 여에머믈느지않고 한거름더 전진하여魚類의간장에서 짜낸간유가 제일좋다는것을 발견하여 넓히강장제의재일로써 賞用되어왓읍니다 그리고 그의효과에대하여서는 동서양을 물문하고 페병약으로써 수많은 약품이簇出 販賣되어오든중에서 오직간유만이 홍페의간단없이 사용되어온 그오래동안의歷史가 그의효력을如實히 立證하여주는바입니다

그러나간유는 홍한비린냄새가날뿐만아니라 또한위장에고장을일으키는등의 부작용을일으키는것을 억지로라도 분량을많이먹어야만 효과가있엇음으로 어린이들은물론이요 어른들이라도 그의복용을 극히실허하여왓읍니다 이복용난인右記의결점을 특수한방법으로一掃식힘과더부러 濃厚한비타민AD가 어느알에도 꼭같이포함되도록 파학적장치로써 엄밀히측정하여만든「하리바」가생겨서 모도해결되엇읍니다

한알의「하리바」는

실로「하리바」는 肝油界의王者로써 그의한알에는 보롱간유한잔 바다ー一펀드와같은 十餘箇 鷄卵여섯개 우유두되 배음장어부마리 位의비타민을 含有하고있읍니다 더구나 위장에 아모부작용도 일으키는법이없이 하로에단지三粒의 微量으로충분함으로 一〇〇粒入한병이면 一箇月가령이나 복용할수있음으로 효과가적확뿐만아니라 또한 경제적이라고 더욱호평을받고잇는약으로써 폐결핵 륵막염 영양부족 선병체질 기관지가다루 시력감퇴등에특효를가지고잇는약재입니다

百粒…二圓五十錢 五百粒…十圓五十錢
高單 肝油球
全道藥店에있음

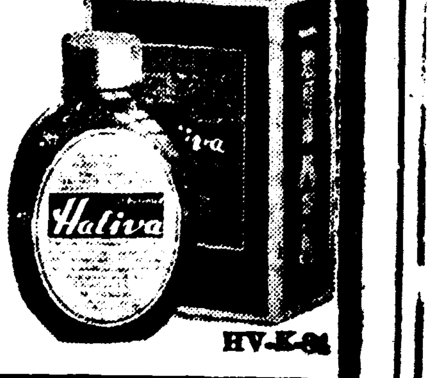

HV-K-34

東京·大阪 田邊商店

若劇

4月14日火の上映時間表

ニュース	9·30	11·55	2·25	4·55	7·20
新興 スクリーン アトラクション					
蛇姬樣	10·00	12·30	3·00	5·30	8·10

日活映畵 黃金座

四月十二日ヨリ四月十六日マデ

涙の捕繩		2·10	6·30
暢氣眼鏡	11·00	3·20	7·40
ニユース	12·20	4·40	9·00
ジヤングルの戀	12·45	5·00	9·20

早朝割引(日曜日ハ午前十時ヨリ)

明治座

4月15日—21日上映時間表

汚れた顏の天使	10·00		
R·K·O·ニュース 朝日	11·38	3·12	6·50
貧乏畵家	12·00	3·34	7·12
汚れた顏の天使	1·34	5·03	8·41

4月22日當日限リ『授業料』有料試寫會

大陸劇場

4月15日ヨリ上映時間表

ニユース	10·00	1·10	4·15	7·30
故鄕の廢家	10·13	1·23	4·28	7·43
汚れた顏の天使	11·25	2·35	4·40	8·57

次週豫告 結婚天氣圖·(汚れた顏の天使續映)

本町三 京劇

十五日ヨリ廿一日マデ 上映時間表 第一回十時第二回二時 第三回六時半
新興東京文化映畫 伸びゆく朝鮮
新興東京問題の巨大作 原作丹羽文雄の 文藝映畫 近代女性の生態を衝き 新しき戀愛と結婚の知性篇 家庭の秘密
新田實、眞山くみ子 美浦守太郞、逢初夢子
新興京都特作大衆篇 照る日曇る日 鈴木澄子 羅門光三郎

新富座

四月十五日ー十七日 晝夜二回一時七時半分 (三大特別公開) 大衆料金二十錢均一
パラマウント社超特作 新版 平原兒 巨匠セシルBデミル 監督 主演 ケイリイクーパー ジーンアサー ベンガルの槍騎兵 以上の感激を齎す陽春篇!! 一巨作
新興京都超特作 金比羅代參 森の石松 監督 押本七之輔 主演 羅門光三郎 大谷日出夫 瀧沢英輔特別協力出演
大每東日ニュース

優美館

四月十三日より大公開 大衆席料金 二十錢均一
日本版 フオツクス超特作 大ターザン グレン モリス エレノア ホーム 主演
米モノグラム超特作 日本版 三人の死刑囚 メリトウラン 主演
新興キネマ京都超大作 怪談濡衣變紙 森 靜子 主演
事變ニユース

東洋劇場

劇團靑春座公演 四月十六日밤부터
李雲芳作 〃원앙의노래〃 特別聲優週間
金健作 史劇『佛國寺의秘談』二幕 新羅時代新羅王女文公이 監丹香公主를 [illegible] 世子와丹香公主의 사랑、음모、義信을 외치고도는 佛國寺의 [illegible] 이약이!
喜劇『孝子製造法』一幕
次週上演 원앙의노래 〃豫告〃 사랑의鋪道 金健作 三幕五場 暴風地帶 洪開明作 四幕 [illegible] 三幕八場
電光 (二)二五四番 四四九五番

第一劇場

四月十三日ヨリ四日間 晝夜二回 大衆料金
文豪ナサニエル·ホーソン不朽の傑作映畵化 ロバート·ヴイクノラ 監督 コーリン·ムアー ハーディ·オールブライト 主演 緋文字
ニユウ·ユニヴアーサル社 超科學冒險映畫 フオド·ビーブ ロバートヒル 共同監督 火星地球を攻擊す
快男兒 バスター·クラブ 主演
東寶映畫會社特作 裸の教科書 霧立のぼる 主演

桃花劇場

四月十五日ー十七日 晝夜二回一時七時五分 大衆料金二十錢均一
新興東京特作 評判五人娘 監督 久松靜兒 主演 山路ふみ子 高津慶子 逢初夢子 眞山くみ子
廿世紀FOX社超特作 第七天國 監督 ヘンリイキング 主演 シモーヌシモン ジエムススチユアート
松竹大船特作 お加代の覺悟 監督 島津保次郎 主演 田中絹代 上原 謙 三宅邦子